

Il processo tributario telematico

Avv. Massimo Brazzi

**Referente informatico del Consiglio dell'Ordine
degli Avvocati di Perugia**

IL PROCESSO TRIBUTARIO TELEMATICO

Sistema Informativo a supporto del Processo Tributario

S.I.Gi.T.

Interazione telematica tra le Commissioni Tributarie, i contribuenti e loro difensori, uffici impositori, giudici tributari.

L'insieme delle risorse hardware e software mediante il quale viene trattato in via informatica e telematica qualsiasi tipo di attività, di dato, di servizio, di comunicazione e di procedura, relativo all'amministrazione della giustizia tributaria

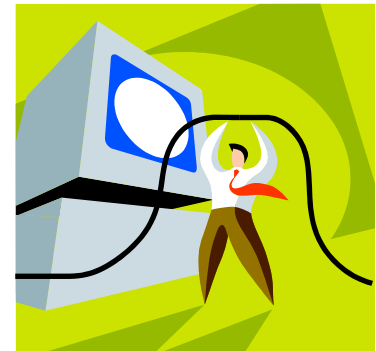

LE FONTI DEL PROCESSO TRIBUTARIO TELEMATICO

I[^] FASE

[D.L. 98/2011](#) “Disposizioni urgenti per la stabilizzazione finanziaria” - art. 39, comma 8, lettere b) e d): introduzione delle **comunicazioni a mezzo PEC** (art. 16, comma 1 *bis*, D.Lgs. 546/1992) e previsione di introduzione degli **strumenti telematici nel processo tributario**

[Decreto direttoriale del 26/04/2012](#) “Regole tecniche per l'utilizzo, nell'ambito del processo tributario, della Posta Elettronica Certificata (PEC), per le comunicazioni di cui all'articolo 16, comma 1-bis, del decreto legislativo n. 546 del 31 dicembre 1992 2012” – **entrata in vigore per Umbria e Friuli Venezia Giulia: 15.05.2012 con riferimento ai ricorsi notificati a decorrere al 07.07.2011**

LE FONTI DEL PROCESSO TRIBUTARIO TELEMATICO

II^ FASE

[D.M. 23/12/2013 n. 163](#) “Regolamento recante la disciplina dell'uso di strumenti informatici e telematici nel processo tributario in attuazione delle disposizioni contenute nell'articolo 39, comma 8, del decreto-legge 6 luglio 2011, n. 98, convertito, con modificazioni, dalla legge 15 luglio 2011, n. 111” – **entrata in vigore: 01.03.2014**

[Decreto del Direttore Generale delle Finanze del 04/08/2015](#) “Specifiche tecniche previste dall'articolo 3, comma 3, del regolamento recante la disciplina dell'uso di strumenti informatici e telematici nel processo tributario in attuazione delle disposizioni contenute nell'articolo 39, comma 8, del decreto-legge 6 luglio 2011, n. 98, convertito, con modificazioni, dalla legge 15 luglio 2011, n. 111” – **entrata in vigore per Umbria e Toscana: 01.12.2015**

LE FONTI DEL PROCESSO TRIBUTARIO TELEMATICO

[D. lgs. 156 del 24/09/2015](#) “Misure per la revisione della disciplina degli interpelli e del contenzioso tributario, in attuazione degli articoli 6, comma 6, e 10, comma 1, lettere a) e b), della legge 11 marzo 2014, n. 23” con il quale si **abroga** il comma 1-*bis* dell’art. 16 D. Lgs. n. 546/1992 e si **introduce l’art. 16 bis** (Comunicazione e notificazioni per via telematica) – **entrata in vigore con riferimento alle regioni di Umbria e Toscana: 01.01.2016**

[D. Lgs. n. 82/2005](#) (CAD)

[DPR 11 febbraio 2005 n. 68](#) (disciplina della PEC)

[Codice di procedura civile](#)

ENTRATA IN VIGORE DEL PROCESSO TRIBUTARIO TELEMATICO

**Art. 16 Decreto del Direttore Generale delle Finanze del
04/08/2015**

**Per le Commissioni Tributarie Provinciali e Regionali
dell'Umbria e della Toscana entrata in vigore dal:**

1 dicembre 2015

S.I.G.I.T.

www.giustiziatributaria.gov.it

In the left sidebar, there are four menu items: "PROCESSO TRIBUTARIO TELEMATICO" (circled in red), "RASSEGNA SENTENZE TRIBUTARIE", "SPESE DI GIUSTIZIA", and "ANALISI STATISTICHE".

The main content area is titled "IN PRIMO PIANO" and includes a search bar and icons for "Statistiche", "Eventi", and "Sentenze". The first news item is "VARIAZIONE ORARI CTP ANCONA" dated 17 febbraio 2016, with a sub-header icon. The text below states: "Si comunica che la CTP di Ancona ha variato gli orari di apertura al pubblico. Per conoscerli si può consultare la pagina relativa alla Commissione tramite il seguente [link](#)."

The second news item is "RASSEGNA SENTENZE TRIBUTARIE DEL 15 FEBBRAIO 2016" dated 12 febbraio 2016, with a sub-header icon. It lists three items:

- [Richiesta di recupero del credito estero dopo 5 anni dalla formazione del titolo esecutivo](#). Sentenza del 27/01/2016 n° 101/34 - Comm. Trib. Reg. per il Piemonte
- [Assoggettabilità all'imposta unica sulle scommesse dei Centri Trasmissione Dati](#). Sentenza del 12/01/2016 n° 25/28 - Comm. Trib. Reg. per il Lazio
- [Spese di lite nel processo tributario](#). Sentenza del 24/12/2015 n° 2519/3 - Comm. Trib. Reg. per la Calabria

The third news item is "RASSEGNA SENTENZE TRIBUTARIE DEL 1 FEBBRAIO 2016" dated 29 gennaio 2016, with a sub-header icon.

The Windows taskbar at the bottom shows the system tray with the date "09:47 25/02/2016" and various application icons.

S.I.G.I.T.

Giustizia Tributaria - Processo Tributario Telematico (PTT) - S.I.G.I.T. - Mozilla Firefox

File Modifica Visualizza Cronologia Segnalibri Strumenti Aiuto

Giustizia Tributaria - Home x Giustizia Tributaria - Processo Tributa... x +

https://www.giustiziatributaria.gov.it/gt/it/processo-tributario-telematico-ptt-sigit

HOME | MAPPA | ASSISTENZA | AREA RISERVATA

CERCA:

LA GIUSTIZIA TRIBUTARIA GUIDA AL PROCESSO TRIBUTARIO COMMISSIONI TRIBUTARIE SERVIZI E MODULISTICA

Ti trovi in: [Home](#) - [Servizi e Modulistica](#) - [Processo Tributario Telematico \(PTT\)](#) - S.I.G.I.T.

Processo Tributario Telematico (PTT) - S.I.G.I.T.

- **Accesso al servizio SIGiT**
- Formati di atti e documenti
- Codifica delle anomalie di trasmissione

Telecontenzioso (Informazioni sui ricorsi)

Massimari delle Commissioni tributarie regionali

Rassegna sentenze tributarie

Come calcolare e pagare il contributo unificato tributario

Servizio di Documentazione economica e finanziaria

Modulistica

PROCESSO TRIBUTARIO TELEMATICO (PTT) - S.I.G.I.T.

ARGOMENTI CORRELATI

- Prenotazione Appuntamenti
- Assistenza tecnica alla difesa del contribuente
- Cosa sono le spese di giustizia
- Le Commissioni Tributarie
- "Carta dei servizi" delle Commissioni Tributarie

È stato pubblicato nella Gazzetta ufficiale del 10 agosto 2015, numero 184, il [decreto del Direttore Generale delle Finanze](#) 4 agosto 2015, contenente le regole tecniche per l'avvio del processo tributario

09:54
25/02/2016

ACCESSO

The central content area is titled "ACCESSO AL SERVIZIO SIGIT" and contains the following text:

Con l'accesso al nuovo Sistema Informativo della Giustizia Tributaria (S.I.Gi.T.), le parti si possono **costituire con modalità telematiche** per i ricorsi notificati a partire dal 1° dicembre 2015 e da depositare presso le Commissioni tributarie provinciali e regionali della Toscana e dell'Umbria, previa notifica a mezzo posta elettronica certificata del ricorso all'ente impositore competente. La costituzione telematica consente alle parti processuali di:

- effettuare con modalità telematiche il deposito dei ricorsi e degli altri atti processuali presso le Commissioni tributarie;
- accedere al fascicolo processuale informatico e consultare tutti gli atti e i provvedimenti emanati dal giudice.

[Registrazione al Sigit per cittadini e professionisti](#)

Cittadini e professionisti accedono al Sigit previa registrazione: è richiesto il possesso di una casella di Posta Elettronica Certificata (PEC) e di una firma digitale valida.

On the right side, under "ARGOMENTI CORRELATI", there are links for: "Prenotazione Appuntamenti", "Assistenza tecnica alla difesa del contribuente", "Cosa sono le spese di giustizia", "Le Commissioni Tributarie", and "Carta dei servizi" delle Commissioni Tributarie.

The link "Accesso al servizio SIGIT" is highlighted with a red circle and a red arrow pointing to it from the top of the page.

REGISTRAZIONE AL S.I.G.I.T.

Login Deposito - Mozilla Firefox

File Modifica Visualizza Cronologia Segnalibri Strumenti Aiuto

Giustizia Tributaria - Home Login Deposito

https://sigit.finanze.it/NIRWeb/login.jsp

DIREZIONE DELLA GIUSTIZIA TRIBUTARIA

SISTEMA INFORMATIVO DELLA GIUSTIZIA TRIBUTARIA

PROCESSO TRIBUTARIO TELEMATICO

Per accedere al SIGIT devi essere in possesso delle credenziali.

Ti sei già registrato?

Per utilizzare le credenziali rilasciate dal sistema accedi tramite la sezione **Identificazione utente**.

Per utilizzare l'accesso tramite la Carta Nazionale dei Servizi che hai registrato [clicca qui](#)

Se non sei utente del SIGIT [registri](#)

Identificazione Utente:

UserID:

Password:

Entra

Per effettuare il cambio password:

- Professionisti e Cittadini
- Enti Impositori

NUMERO VERDE

Numero Verde

800 051 052

Contattare il numero verde

09:58
25/02/2016

REGISTRAZIONE AL S.I.G.I.T.

Processo Tributario Telematico - Gestione Utente - Registrazione utente al PTT - Mozilla Firefox

File Modifica Visualizza Cronologia Segnalibri Strumenti Aiuto

Processo Tributario Telematico - Gestio... +

https://sigit.finanze.it/GestioneUtentiDF/registrazioneUtenti.do

REGISTRAZIONE UTENTE AL PTT

Inserendo i dati richiesti, verranno visualizzati i primi quattro caratteri della password. La seconda parte, sempre di quattro caratteri indispensabile per completare il codice ed accedere ai servizi telematici, verrà recapitata tramite PEC.

Si ricorda che oltre ai dati richiesti sulla pagina è necessario allegare il modulo di richiesta di registrazione, la scansione del documento d'identità e del documento di iscrizione all'ordine in formato PDF firmato con firma digitale.

La password di otto caratteri nasce scaduta. Per accedere al S.I.G.I.T. è quindi necessario effettuare un aggiornamento della password tramite apposito link "Cambio password". La nuova password, scelta dall'utente, sarà poi utilizzata per l'accesso ai servizi.

* =campo obbligatorio

Tipo utente*:

Numero iscrizione all'ordine*:

Codice fiscale*:

Cognome*:

Nome*:

Indirizzo*:

C.A.P.*: Provincia*:

Città*:

Stato*:

Numero di telefono*: Numero di cellulare*:

Indirizzo PEC*:

10:07
25/02/2016

REGISTRAZIONE AL S.I.G.I.T.

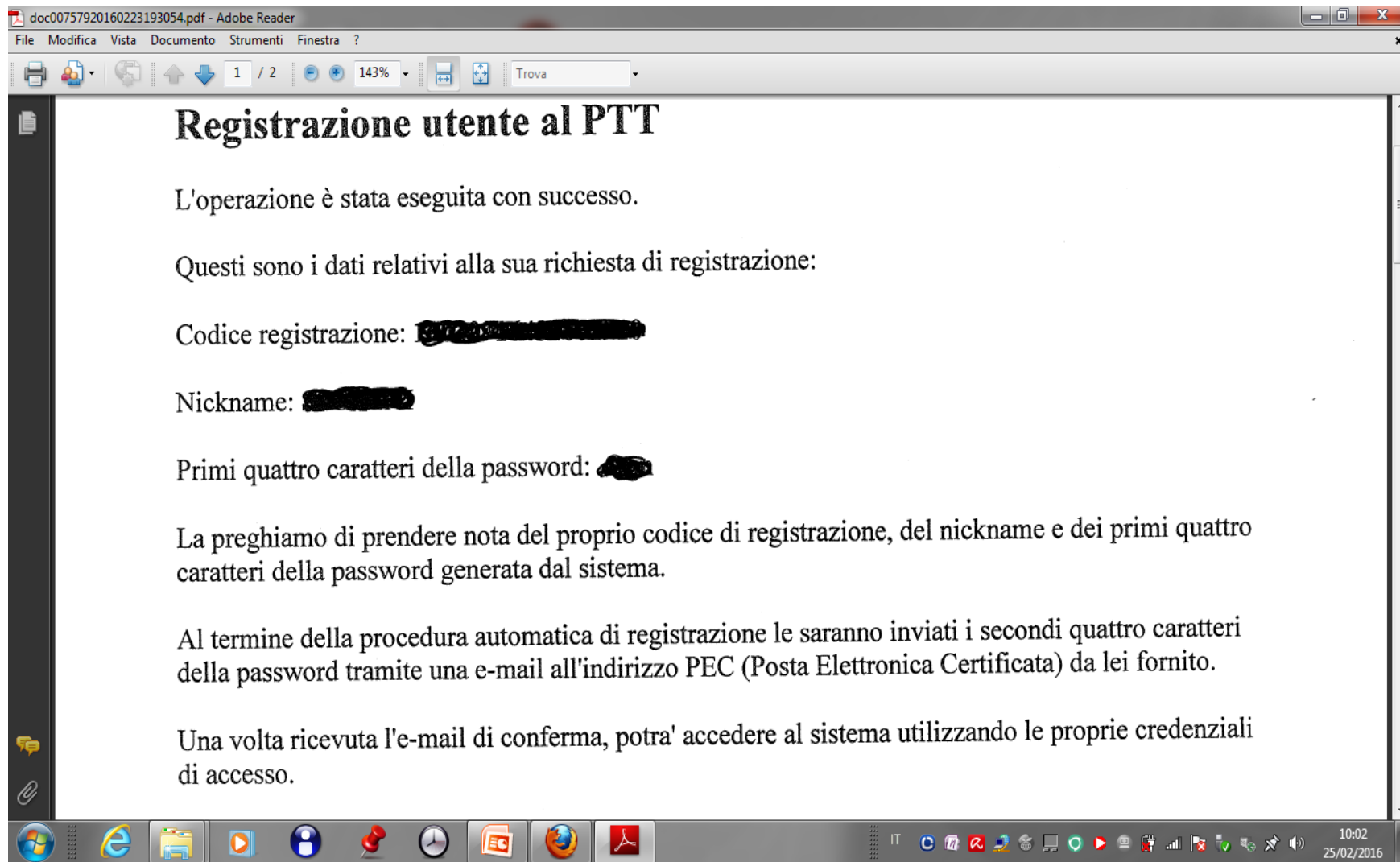

doc00757920160223193054.pdf - Adobe Reader

File Modifica Vista Documento Strumenti Finestra ?

1 / 2 143% Trova

Registrazione utente al PTT

L'operazione è stata eseguita con successo.

Questi sono i dati relativi alla sua richiesta di registrazione:

Codice registrazione: ████████████████████

Nickname: ██████████

Primi quattro caratteri della password: ██████

La preghiamo di prendere nota del proprio codice di registrazione, del nickname e dei primi quattro caratteri della password generata dal sistema.

Al termine della procedura automatica di registrazione le saranno inviati i secondi quattro caratteri della password tramite una e-mail all'indirizzo PEC (Posta Elettronica Certificata) da lei fornito.

Una volta ricevuta l'e-mail di conferma, potrà accedere al sistema utilizzando le proprie credenziali di accesso.

10:02
25/02/2016

REGISTRAZIONE AL S.I.G.I.T.

doc00757920160223193054.pdf - Adobe Reader

File Modifica Vista Documento Strumenti Finestra ?

2 / 2 143% Trova

Data: Mar [redacted]

Da: Sigitregistrazione@pce.finanze.it

A: massimo.brazzi@avvocatiperugiapec.it

Oggetto: [redacted]

Gentile Utente, le stiamo inviando la seconda parte di password.
Quindi le sue credenziali per accedere al servizio sono:

- il suo nickname [redacted]
- la password composta dai 4 caratteri ricevuti al momento della registrazione più i seguenti 4 caratteri: [redacted] (Es: primi 4 caratteri: 'Abcd', secondi 4 caratteri: 'Gfds', la password sarà: 'AbcdGfds').

Tale password serve esclusivamente per il primo accesso e dovrà essere necessariamente modificata accedendo alla voce
Per eventuali problemi contattare l'assistenza al n. 800.051.052.

10:08
25/02/2016

GLI STRUMENTI NECESSARI

PostaCertificat@

IL S.I.G.I.T. ASSICURA:

- a) l'individuazione della Commissione tributaria adita;
- b) l'individuazione del procedimento giurisdizionale tributario attivato;
- c) l'individuazione del soggetto abilitato;
- d) la trasmissione degli atti e documenti alla Commissione tributaria competente;
- e) la ricezione degli atti e documenti da parte della Commissione tributaria competente;
- f) il rilascio delle attestazioni concernenti le attività di cui alle precedenti lettere d) ed e);
- g) la formazione del fascicolo informatico.

ELECTA UNA VIA NON DATUR RECURSUS AD ALTERAM...

ART. 2, comma 3, Decreto 163/2013

La parte che abbia utilizzato in primo grado **le modalità telematiche** di cui al presente regolamento è tenuta ad utilizzare le **medesime modalità** per **l'intero grado del giudizio** nonché per **l'appello**, salvo sostituzione del difensore.

LA NOTIFICA TELEMATICA ALL'UFFICIO IMPOSITORE

(slide realizzata da Aurelio Parente – Gruppo di lavoro per il processo tributario telematico)

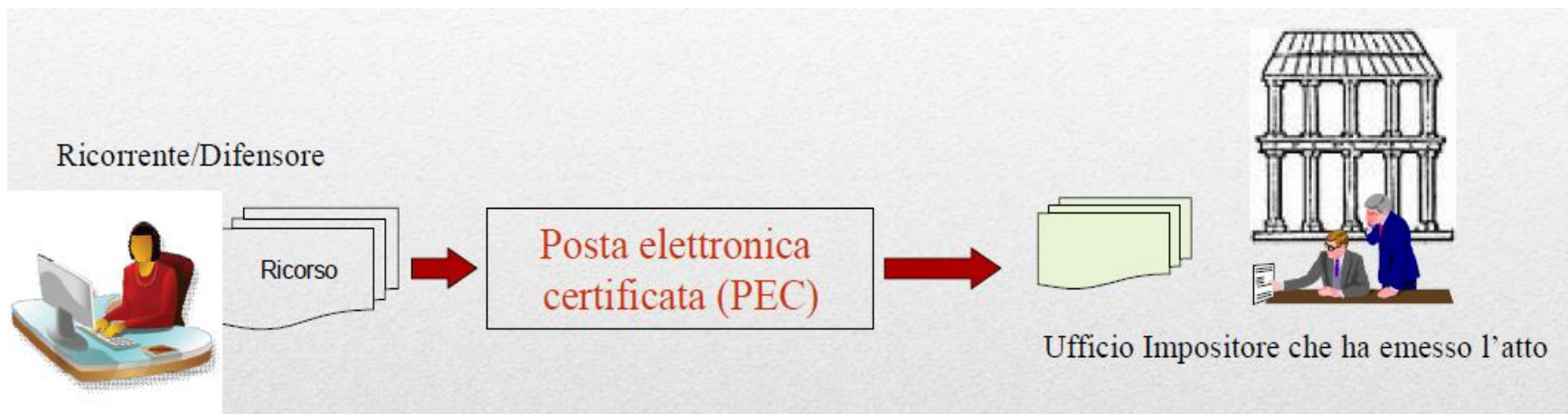

Le parti ricorrenti potranno notificare il proprio ricorso semplicemente a mezzo della PEC (Posta elettronica certificata) all'Ufficio Impositore che ha emesso l'atto.

LA NOTIFICA TELEMATICA

Art. 16-bis (Comunicazione e notificazioni per via telematica) – D. Lgs. n. 546/1992

- 1. Le comunicazioni** sono effettuate **anche mediante** l'utilizzo della posta elettronica certificata, ai sensi del decreto legislativo 7 marzo 2005, n. 82, e successive modificazioni. Tra le pubbliche amministrazioni di cui all'articolo 2, comma 2, del decreto legislativo 7 marzo 2005, n. 82, le comunicazioni possono essere effettuate ai sensi dell'articolo 76 del decreto legislativo n. 82 del 2005. **L'indirizzo di posta elettronica certificata del difensore o delle parti è indicato nel ricorso o nel primo atto difensivo.** Nei procedimenti nei quali la parte sta in giudizio personalmente e il relativo indirizzo di posta elettronica certificata non risulta dai pubblici elenchi, il ricorrente **può** indicare l'indirizzo di posta al quale vuol ricevere le comunicazioni.
- 2. In caso di mancata indicazione dell'indirizzo di posta elettronica certificata** ovvero di **mancata consegna del messaggio di posta elettronica certificata per cause imputabili al destinatario**, le comunicazioni sono eseguite esclusivamente mediante **deposito in segreteria della Commissione tributaria.**

LA NOTIFICA TELEMATICA

**Art. 16-bis (Comunicazione e notificazioni per via telematica) –
D. Lgs. n. 546/1992**

3. **Le notificazioni tra le parti e i depositi** presso la competente Commissione tributaria **possono avvenire in via telematica** secondo le disposizioni contenute nel decreto del Ministro dell'economia e delle finanze 23 dicembre 2013, n. 163, e dei successivi decreti di attuazione.

4. L'indicazione dell'indirizzo di posta elettronica certificata valevole per le comunicazioni e le notificazioni equivale alla **comunicazione del domicilio eletto**.

LA NOTIFICA TELEMATICA

- a partire dal 1° gennaio 2016 le notifiche tra le parti possono avvenire in via telematica secondo le disposizioni contenute nel regolamento sul processo tributario telematico ([D.M. del 23 dicembre 2013, n° 163](#)). L'indicazione dell'indirizzo di PEC ha valore di elezione di domicilio a tutti gli effetti ([art. 16 bis, c.4 D.Lgs. n° 546/92](#)). In merito però si precisa che tale sistema di notificazione, comunque facoltativo (alternativo alla modalità ordinaria), è ammesso, per ora soltanto nelle regioni Umbria e Toscana, dove è stato avviato il processo tributario telematico. L'estensione della notifica telematica anche nelle altre regioni avverrà con l'emanazione di successivi decreti dell'amministrazione finanziaria.

INDIVIDUAZIONE DEGLI INDIRIZZI PEC

1) per i **professionisti iscritti in albi ed elenchi istituiti con legge dello Stato**, l'indirizzo di posta elettronica certificata al quale la comunicazione o notificazione deve essere eseguita, è quello dagli stessi comunicato ai rispettivi ordini o collegi, **pubblicato nell'INI-PEC**;

2) per i soggetti di cui all'articolo 12 del decreto legislativo 31 dicembre 1992 n. 546, abilitati all'assistenza tecnica dinanzi alle Commissioni tributarie (gli ingegneri, gli architetti, i geometri, ecc.), l'indirizzo di posta elettronica certificata, indicato dalla parte nel ricorso o nel primo atto difensivo ed indicato nella nota di iscrizione a ruolo, deve coincidere con quello rilasciato da un **gestore**, in conformità a quanto stabilito dal decreto del Presidente della Repubblica 11 febbraio 2005, n. 68, previa identificazione del soggetto medesimo;

INDIVIDUAZIONE DEGLI INDIRIZZI PEC

3) per le **società e le imprese individuali iscritte nel registro delle imprese**, l'indirizzo di posta elettronica certificata deve coincidere con quello comunicato al momento dell'iscrizione nel registro delle imprese, ai sensi dell'articolo 16 del decreto legge 29 novembre 2008, n. 185, convertito dalla legge 28 gennaio 2009, n. 2 e dell'articolo 5 del decreto-legge 18 ottobre 2012, n. 179, convertito dalla legge 17 dicembre 2012, n. 221, **pubblicato nell'INI-PEC**;

4) **per gli enti impositori**, l'indirizzo di posta elettronica certificata è quello individuato dall'articolo 47, comma 3, del decreto legislativo 7 marzo 2005, n. 82, **pubblicato nell'[IPA](#)**.

REQUISITI ATTI E DOCUMENTI INFORMATICI NOTIFICATI TRAMITE PEC

Artt. 6 e 10 Decreto 4 agosto 2015 (cc.dd. Specifiche tecniche)

Il ricorso e ogni altro atto processuale in forma di documento informatico rispettano i seguenti requisiti:

- a) sono in formato [PDF/A-1a o PDF/A-1b](#) ([clicca qui](#) per scaricare pdf creator);
- b) sono **privi** di elementi attivi, tra cui [macro e campi variabili](#);
- c) sono redatti tramite l'utilizzo di appositi strumenti software **senza restrizioni per le operazioni di selezione e copia di parti**; **non è pertanto ammessa la copia per immagine su supporto informatico di documento analogico**;
- d) sono sottoscritti con firma elettronica qualificata o firma digitale, pertanto il file ha la seguente denominazione: < nome filelibero > **.pdf.p7m.**

REQUISITI ATTI E DOCUMENTI INFORMATICI NOTIFICATI TRAMITE PEC

Artt. 6 e 10 Decreto 4 agosto 2015 (cc.dd. Specifiche tecniche)

2. I **documenti informatici allegati**, per i quali è ammessa la scansione in formato immagine di documenti analogici, rispettano i seguenti requisiti:

- a) sono in formato **PDF/A-1a** o **PDF/A-1b**, oppure **TIFF** con una risoluzione non superiore a **300 DPI**, in **bianco e nero** e compressione CCITT Group IV (modalità Fax);
- b) sono **privi** di elementi attivi, tra cui **macro e campi variabili**;
- c) sono sottoscritti con firma elettronica qualificata o firma digitale.

3. **La dimensione massima consentita di ogni singolo documento informatico è di 5 MB**. Qualora il documento sia superiore alla dimensione massima è necessario **suddividerlo in più file**. ([clicca qui](#) per accedere smallpdf)

LE COMUNICAZIONI VERSO IL RICORRENTE/DIFENSORE

(slide realizzata da Aurelio Parente – Gruppo di lavoro per il processo tributario telematico)

Le comunicazioni per via telematica verso il ricorrente/difensore

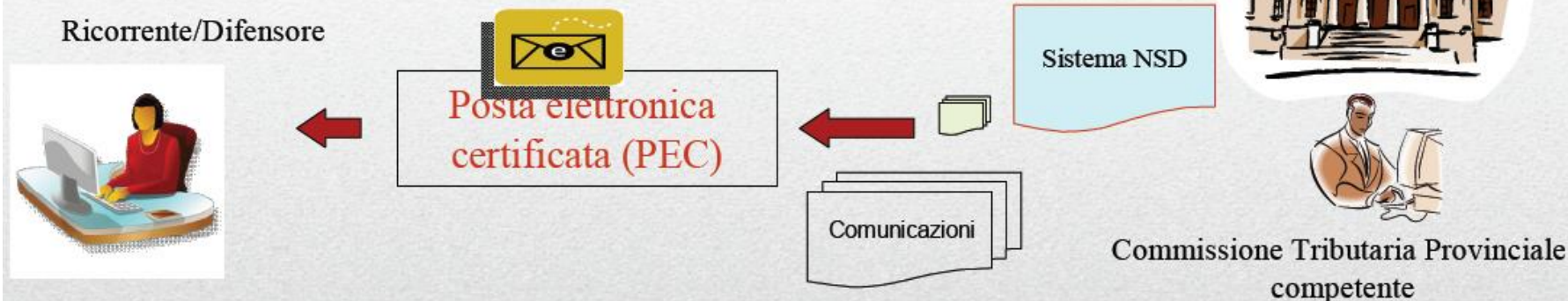

A loro volta le parti processuali riceveranno a mezzo della PEC tutte le comunicazioni da parte delle Segreterie delle Commissioni Tributarie.

LA PRESENTAZIONE DEL RICORSO

(slide realizzata da Aurelio Parente – Gruppo di lavoro per il processo tributario telematico)

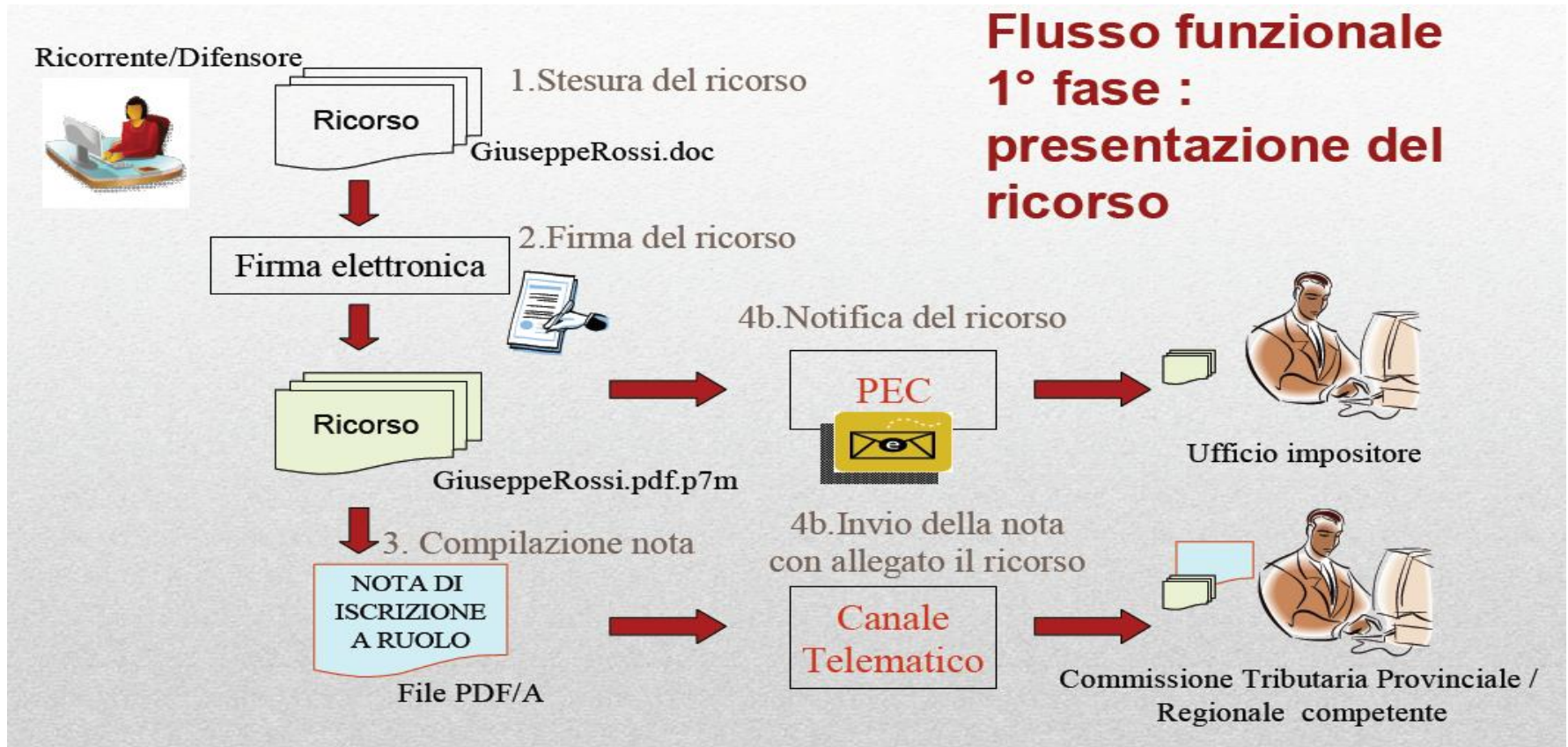

LA PRESENTAZIONE DEL RICORSO

Artt. 7 e 10 Decreto 04 agosto 2015

1. Ai fini della **costituzione in giudizio del ricorrente**, il soggetto abilitato e identificato ai sensi dell'art. 4, trasmette al S.I.Gi.T. il **ricorso**, la **ricevuta di PEC che attesta l'avvenuta notifica dello stesso**, la **procura alle liti**, la **documentazione comprovante il pagamento del contributo unificato tributario** e gli **eventuali allegati**, previo inserimento dei dati richiesti dal sistema per l'iscrizione a ruolo.

2. Gli atti e i documenti da trasmettere devono avere i requisiti indicati **nell'art. 10** e sono **acquisiti singolarmente** utilizzando esclusivamente la classificazione resa disponibile dal sistema.

3. Il S.I.Gi.T., in seguito alla trasmissione, rilascia con modalità **sincrona** la **ricevuta di accettazione**, contenente **numero, data e ora della trasmissione degli atti e dei documenti**.

Successivamente la **stessa ricevuta viene inviata all'indirizzo PEC del soggetto abilitato**.

LA PRESENTAZIONE DEL RICORSO

Slide ufficiale del Ministero dell'Economia e delle Finanze

Per il Deposito telematico del Ricorso e dell'Appello sono state previste schede differenziate ma la modalità di compilazione si presenta del tutto analoga, così come le schede per la compilazione delle Controdeduzioni Ricorso e Appello. Per il deposito di documenti successivi le schede per il Provinciale e Regionale sono le stesse

Deposito Ricorso

Dati Generali	Parte Ricorrente	Rappresentante	Difensore
Domicilio Eletto	Parte Resistente	Atto Impugnato	Documenti Allegati
	Calcolo CU	Validazione	

Deposito Appello

Dati Generali	Parte Appellante	Rappresentante	Difensore
Domicilio Eletto	Parte Appellata	Atto Impositivo	Documenti Allegati
	Calcolo CU	Validazione	

Deposito Controdeduzioni Ricorso

Dati Generali	Parte Ricorrente	Difensore
Domicilio Eletto	Documenti Allegati	Validazione

Deposito Controdeduzioni Appello

Dati Generali	Parte Resistente	Difensore
Domicilio Eletto	Documenti Allegati	Validazione

Deposito documenti successivi

Dati Generali	Documenti Allegati	Validazione
---------------	--------------------	-------------

LA PRESENTAZIONE DEL RICORSO

Slide ufficiale del Ministero dell'Economia e delle Finanze

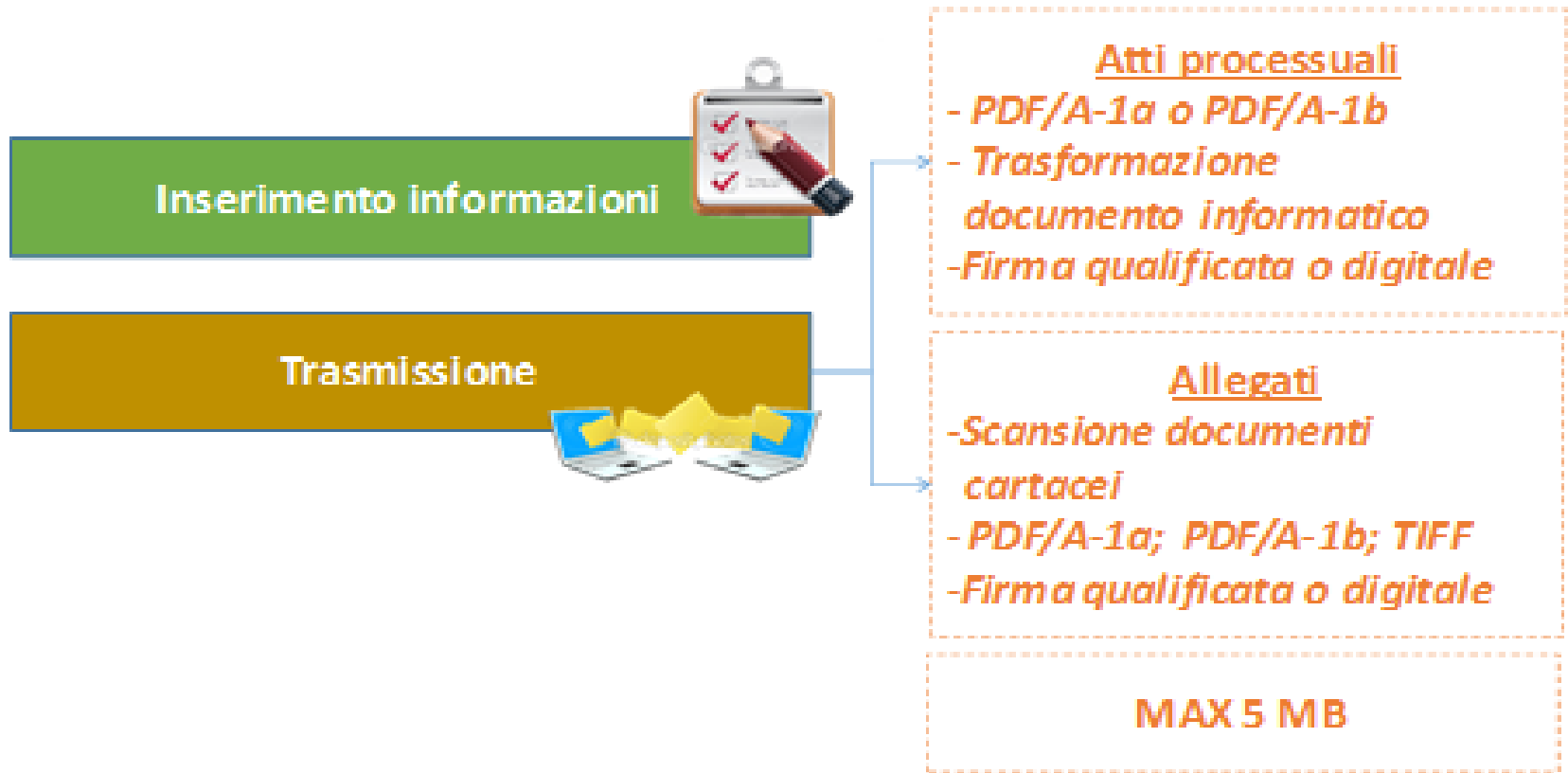

LA PRESENTAZIONE DEL RICORSO

Artt. 7 e 10 Decreto 04 agosto 2015

4. Il S.I.Gi.T. successivamente procede:

- a) al controllo antivirus dei file trasmessi;
- b) alla verifica della dimensione dei file trasmessi;
- c) alla verifica della validità della firma apposta sui file trasmessi;
- d) alla verifica dell'integrità dei file firmati;
- e) al controllo del [formato dei file trasmessi](#).

5. In caso di **esito positivo dei controlli**, il S.I.Gi.T. provvede all'iscrizione del ricorso al Registro Generale e, contestualmente, rende disponibile nell'area riservata l'informazione del numero di ruolo. In tal caso, **la data della ricevuta di accettazione del comma 3 attesta il momento del deposito**. La stessa informazione viene inviata all'indirizzo PEC del soggetto abilitato.

LA PRESENTAZIONE DEL RICORSO

Artt. 7 e 10 Decreto 04 agosto 2015

6. In caso di riscontro nel **ricorso** delle anomalie di cui ai punti a), b), c) e d) del comma 4, il S.I.Gi.T. **non procede all'iscrizione nel Registro Generale** e, contestualmente, rende disponibile nell'area riservata un **messaggio contenente la tipologia delle suddette anomalie**. La stessa informazione viene inviata **all'indirizzo PEC del soggetto abilitato**.

7. In caso di riscontro nei soli **allegati al ricorso** delle anomalie di cui ai punti a), b), c) e d) del comma 4, il S.I.Gi.T. iscrive il ricorso al Registro Generale e non acquisisce i file contenenti le anomalie riscontrate, rendendo contestualmente disponibile nell'area riservata un messaggio **contenente l'indicazione dei file non acquisiti e le relative anomalie**. Le stesse informazioni vengono inviate all'indirizzo PEC del soggetto abilitato, **con invito a provvedere ad un nuovo deposito dei file non acquisiti**.

8. La codifica puntuale delle anomalie, derivanti dei riscontri di cui ai punti a), b), c) e d) del comma 4, e la relativa descrizione sono pubblicate ed aggiornate nell'area pubblica del Portale.

9. Il S.I.Gi.T. assicura la disponibilità delle informazioni di cui ai commi 5, 6 e 7 del presente articolo, nell'area riservata, **entro le 24 ore successive alla trasmissione**.

I CONTROLLI

Slide ufficiale del Ministero dell'Economia e delle Finanze

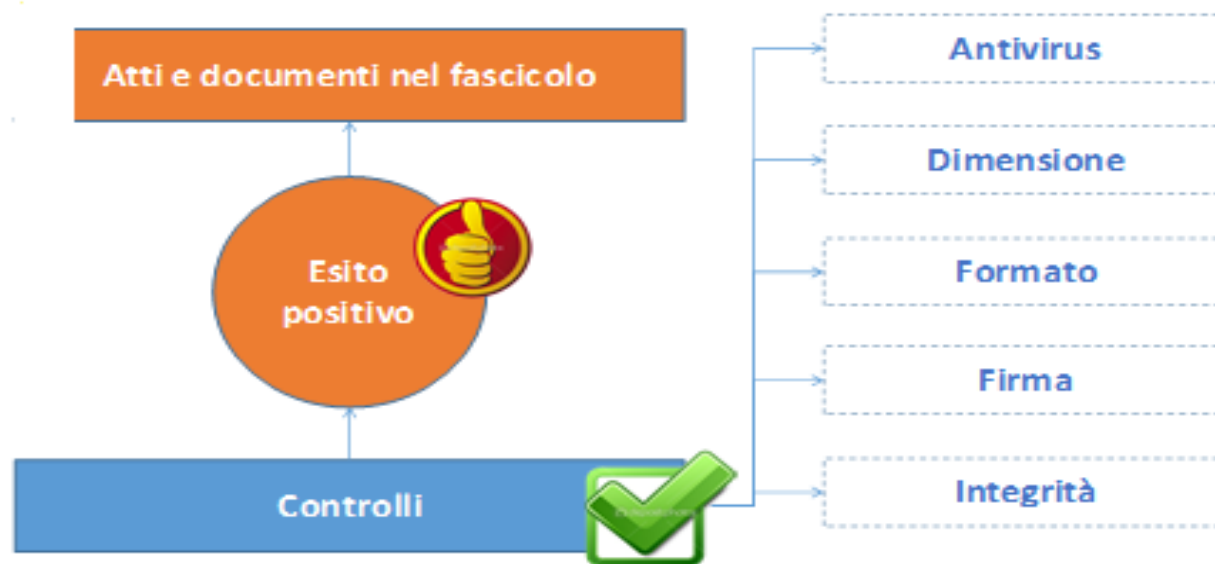

I CONTROLLI

Slide ufficiale del Ministero dell'Economia e delle Finanze

LA COSTITUZIONE DEL RESISTENTE

All'art. 8 del Decreto 04 agosto 2015 sono previste le regole di costituzione del resistente in modo speculare a quelle del ricorrente

LA TRASMISSIONE DI ATTI SUCCESSIVI ALLA COSTITUZIONE IN GIUDIZIO

Regole speculari a quelle del ricorrente e del resistente (art. 9 del Decreto 04 agosto 2015)

DEPOSITO DI ATTI NON INFORMATICI

Gli atti e documenti depositati in formato analogico sono **acquisiti** dalla segreteria della Commissione tributaria, **registrati** tramite il S.I.Gi.T., previa scansione nel formato **PDF/A-1a o PDF/A-1b**, in **bianco e nero**, e sottoscrizione con **firma elettronica qualificata o firma digitale**.

Gli atti e i documenti analogici da acquisire devono rispettare i seguenti requisiti:

- a) fogli formato massimo A4;
- b) fogli **liberi da rilegatura**;
- c) fogli **numerati**.

PAGAMENTO DEL CONTRIBUTO UNIFICATO

Assolvimento del contributo unificato in **modalità telematica**: decorrenza dalla data che verrà pubblicata sul Portale della Giustizia Tributaria

Assolvimento del contributo unificato in modalità non telematica: l'attestazione di pagamento del contributo unificato tributario e degli altri diritti e spese di giustizia è costituita dalla **copia informatica dell'originale analogico**, ottenuta per **scansione e sottoscritta con firma elettronica qualificata o firma digitale**.

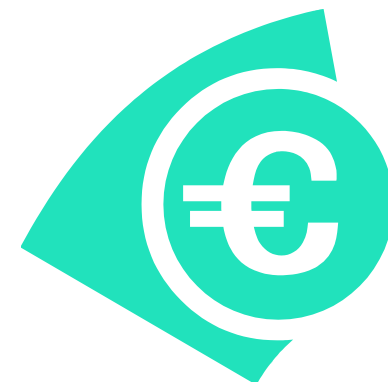

INFORMAZIONI SUI RICORSI

... IN CASO DI NECESSITÀ

NUMERO VERDE

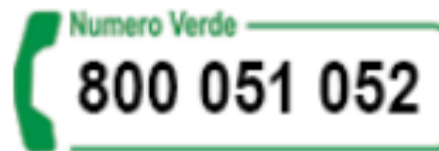

Contattare il numero verde
Dalle 8:00 alle 18:00 dal lunedì al venerdì
Dalle 8:00 alle 14:00 il sabato

GRAZIE PER L'ATTENZIONE

Avv. Massimo Brazzi